

JORNAL DE NISA

QUINZENÁRIO REGIONALISTA E INDEPENDENTE



Ano I
Nº 37
14 de Julho de 1999
Preço: 100\$00

Porte Pago
6050 NISA
TAXA PAGA

FOGO FLAGELOU CONCELHO DE NISA



Um incêndio que deflagrou na passada sexta-feira, dia 9, no alto da serra de S. Miguel, junto às ruínas da antiga Casa dos Cantoneiros, projectou negativamente, o nome do concelho de Nisa para as páginas dos jornais e os "flashes" informativos das cadeias de rádio e televisão. O fogo que chegou a atingir gigantescas proporções, com uma frente de mais de cinco quilómetros, galgou a EN18, que esteve encerrada ao trânsito e devastou uma área de muitos hectares de mato, pinhal, eucaliptal e oliveiras, e terrenos acidentados da margem esquerda do rio Tejo nas freguesias de Santana, S. Simão e Montalvão.

MINISTRO DA CULTURA VEIO A NISA ...E LEVOU UMA MÃO CHEIA DE PROPOSTAS



ALPALHÃO COM POSTO DE TURISMO



Exposição de Homenagem ao pintor
AUGUSTO PINHEIRO

O LEITOR DÁ CARTAS
**Quem quer destruir
a fonte do cego?**



COMPRE O JN E LEVE A EQUIPA DO NISA E BENFICA PARA CASA

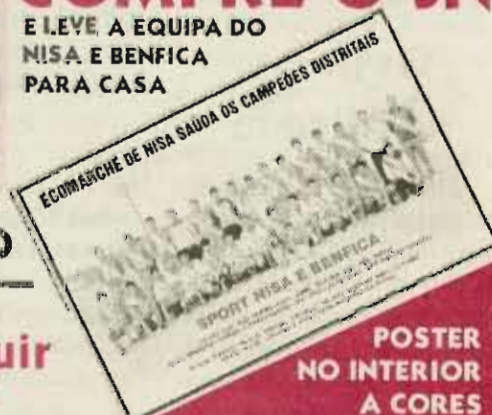

POSTER
NO INTERIOR
A CORES

JORNAL DE NISA - Uma informação independente, objectiva e diferente

JULHO



Este mês chamou-se primeiramente Quirinalis e era o 5º do ano de Rómulo. Depois foi esta denominação substituída pela de Julius em virtude dum decreto publicado por Marco António em honra de Júlio César. Representavam Julho debaixo do emblema de um homem nu, queimado pelo sol, com cabelos ruivos cheios de espigas, tendo no braço um cabaz de amoras. Entre as antigas festividades celebradas neste mês, são notáveis os jogos de Neptuno, os Apostinários, os do Circo e os Minervaes. No dia 28 oferecia-se a Ceres um sacrifício de vinho e mel, e depois matavam-se alguns cães ruivos em honra de Canícula, para afastar os calores violentos.

Adágios de Julho

- * Quem em Julho não descansa, enche a bolsa e farta a pança
- * Em Julho abafadiço fica abelha no cortiço
- * Chuva de Julho, por Santa Marinha, vem com a cabacinha; por S. Tiago, traz o canado.
- * Quem em Julho ara e fia, ouro cria
- * Em Julho, ceifo o trigo e o debulho; e em o vento soprando o vou limpando
- * Em Julho reina o gorgulho
- * Na Santa Marinha vai ver tua vinha; assim como a achares, assim na vindima
- * Pelo S. Tiago na vinha acharás bago; se não for maduro, será inchado
- * Junho, Julho e Agosto, senhora, não sou vosso
- * Não há melhor amigo que Julho com o seu trigo
- * Malha pelo S. Tiago é de agrado, mas a de Agosto já não dá gosto
- * Gavião temporão - Santa Marinha na mão



Destaque

Augusto Pinheiro no seu melhor, bem poderia ser o título da Exposição de Pintura "Naif" de homenagem - a título póstumo - ao grande artista nissense. Inaugurada no dia 4 de Julho pelo Ministro da Cultura, Manuel Maria Carrilho e patente ao público no átrio do Cine Teatro de

Nisa, a mostra integra um total de mais de setenta obras, entre as quais 38 quadros de Augusto Pinheiro e mais 16 autores plásticos, expressamente convidados.

Nomes refulgentes da pintura primitiva como Silvana, Luiza Caetano, Myriam Cardoso Fialho, Lisa, Fer-

nando Costa, entre outros - onde não falta a presença da nóvel artista local, Virgínia Peleja - atestam por si só, o nível deste acontecimento cultural e servem de cartão de convite para uma visita, atenta e demorada, pelo valioso património artístico exposto e posto, por via da raiz nissense de Augusto Pinheiro, ao alcance de todos os interessados neste género de manifestações culturais. Uma exposição só possível devido à colaboração da Galeria de Arte do Casino Estoril.

Em Julho, o grande destaque cultural vai para esta Exposição. A ver, e a rever. Sem hesitações e sem demoras.

Em exposição até 4 de Agosto, num olhar perto de si.

Vamos aos filmes

Se no capítulo de novas aquisições bibliográficas o referido "De amor e de sombra", de Isabel Allende passa a fazer parte das opções de leitura, não menos interes-

santes são as obras "Febre", de Robin Cook, "Quando o adolescente se sente mal" - Xavier Pommereau; "O sexo dos anjos", de Júlio Machado Vaz e "Breve história do indivíduo", de Tom Thomas, que igualmente passam a integrar o valioso acervo de

publicações da Biblioteca.

O sector de videogramas foi "reforçado" com cinco novos filmes, a saber: "Congo", "Shine - Simplesmente genial", "Scream II", "Resgate" e "Flintstones - Fábulas fantásticas".

Em Nisa, referimos a de homenagem a Augusto Pinheiro. Em Alpalhão, no edifício das Escolas Velhas, está patente a exposição de pintores alentejanos intitulada "II Bienal de Artes do Alentejo". Organizada pela Casa do Alentejo e contando com apoio da quase

generalidade dos municípios alentejanos, a 2ª Bienal de Artes mostra-se por toda a região alentejana, numa iniciativa de largo alcance e que constitui a expressão fiel daquilo que a este nível o Alentejo e os seus artistas são capazes de fazer. A ver, até 24 de Julho

Exposições

Os livros de Allende

Isabel Allende a chilena-peruana autora de "A casa dos espíritos" - quem não se lembra do excelente filme rodado em Portugal? - e "De amor e de sombra", é a escritora do mês na Biblioteca Municipal. Uma exposição bio-bibliográfica assinalam naquele espaço cultural a literatura de Isabel Allende.

Vamos à Música

O XX Festival de Folclore de Montargil realiza-se no próximo sábado - dia 17 de Julho, naquela vila. O espectáculo começa às 21 horas com o desfile dos grupos participantes, desde o largo da Igreja em direcção ao Polidesportivo, onde actuarão os ranchos folclóricos de Montargil (Alto Alentejo), Zebreira (Douro Litoral), As Lavadeiras do Sabugo (Sintra), Tramagal (Ribatejo), Praias do Sado (Baixa Estremadura) e Casa do Povo de Alte (Algarve).

Outro Festival de Folclore é o que se realiza em Nisa, na

Feira de Artesanato e Gastronomia. No dia 31 e numa organização do Rancho Folclórico "Saias Bordadas" de Falagueira, desfilam e actuam para além do grupo organizador, o Rancho Folclórico da Casa do Povo de Santo António das Areias (Marvão), Grupo Etnográfico 7 Castelos, S. Domingos de Rana (Cascais), Rancho Típico "Os Avieiros", de Vila Franca de Xira, Grupo Folclórico Danças e Cantares da A. C. Vilarinhos (Coimbra) e o Rancho "El Despertar", Cedillo (Espanha).

O Bill na quinta do Senegal

No âmbito da Feira e a 30 de Julho, os grupos da Sociedade Musical Nissense sobem ao palco da Alameda e fazem da música o "seu" espectáculo.

É o final do mês e são os dois primeiros dias da Feira de Artesanato, a abrirem, com um aperitivo. Em Agosto, a música é outra e o largo principal de Nisa vai encher-se de côr e dos ritmos da lusofranco-billo-fonia. Do Sene-

gal, vem o grupo "Kassoumaye". Marque na agenda, é no dia 2. Seguem-se, a encerrar as festas, os "Quinta do Bill". Sobejamente conhecidos do grande público, a malta da quinta vai fazer da antiga horta da Alameda, um autêntico campo de cultivo de irreverência, movimento, música popular. Da autêntica, como convém a esta Feira. Esperem para ver.

Mais Música

No centro da Covilhã, a feira de S. Tiago vai encher-se música. Começa neste fim de semana e por lá vão passar os Delfins, dia 17; Fafá de Belém, a 24; Paula D'Arc, a 30 e António Pinto Basto no dia 31.

Serões do Álamo, assim se designam as actividades culturais e gastronómicas a terem lugar no Jardim do Álamo, em Alter do Chão.

Para 10 de Julho, estava anunciado um espectáculo com o grupo musical "Negros de Luz", uma formação que se vem afirmando pela qualidade das suas interpretações e pela seriedade de um projecto cultural diferente.

Dia 24, actuam os grupos de música popular "Abelterium" e "O Quadrante", seguidos de uma sessão de fados.

Arte e engenho

Festas populares em tudo quanto é sítio. Lugarejos, povoações, lugares condenados ao desaparecimento, aldeias de gente idosa e de magros proventos, o ciclo festivo traz uma aragem revigorante e projecta a lembrança de outros dias em que a vida se anunciava de cores mais garridas.

Vem aí as feiras de gastronomia e artesanato. Uma, ou mais por cada concelho do Norte Alentejo. A convida, os sabores, os modos de fazer que a pouco e pouco se vão perdendo ou, reinventados, mostram as bandeiras de uma época. A de Nisa, inicia-se no final do mês e dela daremos o devido destaque na próxima

edição. Festas populares, são as de Santo António, em Arês, como as de Falagueira. Terras pequenas, que resistem ao sabor dos tempos e num assomo de energia dizem: "estamos aqui, vejam como respiramos!" Música, alegria, reencontro, o abraço entre os que saíram, pelos imperativos da vida e aqueles que no apego às raízes se mantiveram e acreditaram...

Festas populares, em cada aldeia deste Alentejo, deste país. Todas diferentes e todas iguais. Todas renascem, revigoram, e se sentem envolvidas no calor e no amplexo do abraço que faz despertar as imagens de outras vidas.

Na margem esquerda do Tejo

Fogo de gigantescas proporções atingiu o concelho

Um incêndio que deflagrou na passada sexta-feira, dia 9, no alto da serra de S. Miguel, junto às ruínas da antiga Casa dos Cantoneiros, projectou, negativamente, o nome do concelho de Nisa para as páginas dos jornais e os "flashes" informativos das cadeias de rádio e televisão. O fogo que chegou

mato, pinhal, eucaliptal e oliveiras, em terrenos acidentados da margem esquerda do rio Tejo nas freguesias de Santana, S. Simão e de Montalvão.

Corporações de bombeiros vindos de toda a Região Alentejo, numa grande profusão de meios humanos, viaturas no terreno e apoio

coroados de êxito, no sábado, dia 10, quando o incêndio se considerou extinto.

A imensa coluna de fumo que se estendeu por grande parte do concelho, mostrou as grandes dimensões do sinistro e pôs de alerta as entidades sobre o muito que há ainda a fazer, perante este tipo de calamidades e levanta algumas interrogações sobre os equipamentos existentes, e o cumprimento da lei quanto à obrigatoriedade da limpeza de matos e florestas.

Recorde-se que há menos de um mês (10 de Junho) um outro incêndio de grandes proporções flagelou durante vários

dias diversas freguesias do concelho de Vila Velha de Ródão, chegando a ameaçar algumas povoações, e sendo visível de algumas localidades do distrito de Portalegre.



a atingir gigantescas proporções, com uma frente de mais de cinco quilómetros, galgou a EN18, que esteve encerrada ao trânsito e devastou uma área de muitos hectares de

aéreo, empenharam-se abnegadamente no combate às chamas, em terrenos de acentuados declives e de acessos muito difíceis, vindo o seu denodado esforço a ser



Para além da tristeza que o rasto de negrume provoca na paisagem, das perdas e danos contabilizados em prejuízos materiais que afectam inúmeros proprietários, e do desaparecimento de incontáveis espécies da flora e da fauna, fica mais este crime de lesa património e de lesa

ambiente, numa zona que enfrenta, já de si, a contestação de algumas pessoas, para a imprescindível e grande tarefa de ordenamento, classificação e divulgação, reconhecida num projecto de envergadura como é o do Tejo Internacional.

Concelho de Nisa tem casa em Moscavide



O concelho de Nisa já tem a sua casa regional, na Grande Lisboa, inaugurada, no passado dia 16 de Junho, em Moscavide, numa cerimónia festiva a que se associaram alguns autarcas, entre os quais o presidente da Câmara, o Rancho Folclórico "Saias Bordadas", da Falagueira e muitos naturais do concelho

residentes nesta zona do país.

O novo local de convívio fica situado na Rua Francisco Marques Beato, 46A, em Moscavide, e nele poderão os naturais do concelho de Nisa encontrar-se, conviver, trocar ideias, notícias e adquirir alguns produtos regionais.



Casa do "Dr. Veterinário" vai apoiar idosos

Misericórdia de Nisa adquiriu edifício

A Santa Casa da Misericórdia de Nisa adquiriu, recentemente, a antiga habitação e todo o agregado da popularmente designada "casa do doutor veterinário", na rua Dr. Manuel de Arriaga, a dois passos das instalações da instituição. O edifício de grandes dimensões e bem localizado, com uma traça arquitectónica que o impunha como um dos mais belos da "vila", apresentava sinais de degradação, visíveis de dia para dia e ameaçava ruína, dado o abandono a que foi progressivamente votado, após a morte dos seus proprietários.

Consciente desta situação e do valor do imóvel, não foi difícil o acordo para a compra por parte da Misericórdia dos vários edifícios e área circundante, um "negócio"

possível pela compreensão manifestada pelos herdeiros do dr. Garcia tendo em vista os fins prosseguidos por aquela Instituição.

A Santa Casa da Misericórdia de Nisa ganha assim, depois das necessárias obras de remodelação, um importante edifício destinado à criação do Centro de Noite, Residências individuais e anexos de Lar de Acamados e Serviço de Apoio Domiciliário.

Para que a aquisição se torne realidade e seja legalmente autorizada, vai realizar-se no próximo dia 24 de Julho uma Assembleia Geral Extraordinária tendo como ponto único a "autorização para a compra", do citado prédio.

Ministro da Cultura veio a Nisa

...E levou uma mão cheia de propostas

No domingo, 4 de Julho, o Ministro da Cultura, Manuel Maria Carrilho, esteve em Nisa, onde visitou o Cine Teatro e inaugurou a exposição de pintura "naif" promovida em homenagem ao pintor nicense Augusto Pinheiro.

Na sessão de recepção ao titular da pasta da Cultura, o presidente da Câmara, José Manuel Basso, manifestou a satisfação pela primeira visita a Nisa de um ministro do actual governo e reafirmou a disponibilidade da autarquia a que preside para a colaboração com o governo, no respeito pelas competências que cabem às diferentes instâncias do poder.

Aproveitando a visita do ministro a Nisa, o autarca apresentou um conjunto de

de maior atenção para a expressão cultural que representa a pintura "naif". Neste domínio, a edilidade nicense vai mais longe e solicitou ao titular da Cultura a criação de condições que possibilitem uma melhor e maior divulgação da obra do pintor nicense Augusto Pinheiro, designadamente através de uma publicação de qualidade, patrocinada pelo governo e a criação de um espaço de exposição permanente das suas obras.

A reclamação do estudo, salvaguarda, valorização e divulgação da Arte Rupestre do Alto Tejo através das estruturas recentemente criadas no país para abordagem deste tipo de património e a necessidade de estudos sobre os testemunhos da presença judaica no concelho, foram



propostas de intervenção na área tutelada por Carrilho, nomeadamente a sugestão para a criação de uma estrutura para as questões do artesanato, coordenada em termos de administração pública pelo Ministério da Cultura, visando particularmente a salvaguarda da genuinidade e a certificação. Uma proposta que agradou ao ministro, que se dispôs, no âmbito de uma política de desconcentração e de animação do interior do país, a disponibilizar todo o apoio para que tal estrutura venha a localizar-se em Nisa, de articulação com o Museu Regional do Bordado e do barro, a Etaproni, estruturas do Ensino Superior e com organizações dos próprios artesãos.

Ao Ministério da Cultura e por intermédio de Carrilho foi proposta a realização de um Seminário Internacional sobre Artesanato e Arte Popular, bem como o pedido

outras das propostas apresentadas a Manuel Maria Carrilho.

A Câmara quer dar o devido relevo às marcas da vivência judaica, expressa no povoado e casario de Alpalhão e considerada pelos especialistas, tal como as de Belmonte, das mais importantes em Portugal.

A música e a colaboração transfronteiriça não ficaram esquecidas no rol das preocupações municipais e a edilidade avançou mesmo com o pedido de colaboração de Carrilho para a criação em Nisa da Casa da Música e para a elaboração de estudos e publicação de trabalhos sobre a realidade transfronteiriça nas margens do Tejo Internacional e do Sever, com particularidades a nível humano, históricas e culturais. O Plano de Acção em curso em Amieira do Tejo, visando a valorização da vila e do castelo, foi referido pelo presidente da Câmara que

Passos do Concelho Canícula

A Câmara Municipal de Nisa reuniu em sessões ordinárias nos dias 29 de Junho e 6 de Julho, com a presença, pelo menos, momentaneamente, de todos os eleitos.

A última sessão de Junho teve lugar em Arneiro e após o período reservado às informações aos eleitos, deram-se as primeiras "ausências momentâneas", do presidente e do vereador Cordeiro. O resumo diário da tesouraria acabaria por ser aprovado apenas por três dos cinco eleitos. Começava assim a descentralizada sessão.

Os três pontos seguintes registaram, momentaneamente, mais três ausências do presidente. Discutiu-se as actas, uma foi aprovada, outra não estava pronta e a calendarização das obras da estrada Monte do Pardo/Velada mereceu aprovação. Vieram os vídeos "Histórias de Portugal" - de José Hermano Saraiva (contrapartida pelos Horizontes da Memória?) e a proposta de aquisição registou as únicas notas dissonantes da reunião: aprovado, com as abstenções do vereadores Gabriela e Arménio. Não houve retirada estratégica, senão seria o cabo dos trabalhos: quem desempataria?

Adiante. Com toda a edilidade presente aprovou-se a participação do município de Nisa na Feira de Artesanato e Gastronomia do Crato, o pedido de apoio do Núcleo de Cicloturismo do Nisa e Benfica e a ampliação/remodelação das redes de

aproveitou o ensejo para propor a transferência da gestão deste projecto para uma estrutura local com participação de associações, da paróquia, da freguesia e do município.

José Manuel Basso desafiou o Governador Civil de Portalegre para a organização em Nisa, das Comemorações, a nível nacional, do Ano Internacional das Pessoas Idosas, no próximo dia 1 de Outubro.

Uma celebração que, a ter lugar nesta vila, nem sequer surpreenderia. Por algum "mérito" (ou demérito) somos considerados o concelho mais envelhecido do país. E, dizem, da Europa!



águas do concelho de Nisa. Antes já tinham acontecido mais duas momentâneas ausências: o vereador Cordeiro, responsável pela Cultura, "ausentou-se" da discussão sobre a proposta de classificação da zona do Conhal, na freguesia de Santana, como área de interesse arqueológico. Um assunto que se previa "quente" tendo em conta os interesses materiais - muito mais do que patrimoniais e históricos - em jogo.

Depois, "ausentou-se" o presidente da Câmara - por mais quatro pontos da OT- e regressou o vereador Cordeiro. Discutia-se, agora, a ampliação/remodelação das redes de esgotos do concelho de Nisa, aprovada por unanimidade. A ligação de furo para abastecimento de água a a Arneiro e Duque, a ampliação da rede de esgotos na rua do Velado, em Arneiro e a ampliação da rede de águas no Duque foram aprovadas. Voltava o democrático-convívio com a presença de todos os eleitos e aprovaram-se vários processos de obras particulares, o cumprimento do CPA no pedido de viabilidade para a exploração de seixos no Conhal.

Foram incluídos novos pontos na Ordem de Trabalhos e de entre estes o loteamento do "Chão dos Postigos", o relatório de avaliação de duas parcelas de terreno na avenida D. Dinis, a melhoria da sinalização em Santana e a ocupação dos tempos livres, todos aprovação unânime.

Na sessão de 6 de Julho, a gestão do tempo de presença

do presidente da Câmara revelou-se ainda mais problemática. Dos 28 pontos que integraram a Ordem de Trabalhos, participou na discussão e aprovação de oito. Os restantes (20) foram aprovados apenas por quatro dos cinco eleitos que completam o executivo autárquico.

Entre as deliberações tomadas destacam-se a aprovação da 2ª alteração orçamental de 1999, a extinção do direito de superfície na Zona Industrial de Nisa, a eleição do representante da Câmara na Assembleia Geral da Comissão Instaladora da ADIP, tendo a escolha recaído no presidente, a proposta de arranjos no Jardim Municipal de Nisa, diversos processos de obras particulares, o apoio à Junta de Freguesia de Alpalhão para a construção da bancada da praça de touros, a construção de habitações na Urbanização da Fonte Nova / Acordo com a Cobata, a atribuição de subsídio de 12 mil contos à Etaproni para obras nas suas instalações, a aprovação de trabalhos a mais na ampliação do cemitério de Nisa, a adjudicação da pavimentação do caminho de Alabrrol e de arruamentos em Nisa, a adjudicação da elaboração do Plano de Valorização turística, ambiental e paisagística dos rios Tejo e Sever, a II fase do projecto de termalismo/candidatura no âmbito do Programa AVNA, a animação e gastronomia na Feira Regional de Artesanato, e pedidos de transporte de colectividades.

FARMÁCIAS DE SERVIÇO

* 10 a 16 Julho 99 - Martins Barata
 * 17 a 23 Julho 99 - Ferreira Pinto
 * 24 a 30 Julho 99 - Martins Barata

FARMÁCIAS

- Ferreira Pinto (Nisa) Largo Dr. António Granja, 6 - Tel. 412335 - Martins Barata (Nisa) Largo 5 de Outubro, 8A - Tel. 410030	- Farmácia Elvas (Alpalhão) Largo da Devesa, 42 - Tel. 724125 - Farmácia Moderna (Tolosa) R. Prof. M. da Trindade - Tel. 798239
---	--

Pontá bitéfes

Alívio

Uma agradável sensação de alívio, é o que sentem os habitantes da Devesa, e os nisenses em geral, ao olharem o espaço junto à rotunda, no largo da Cabine Eléctrica. A escultura metálica que ali se "pavoneou" durante uns bons anos foi, finalmente, retirada. Já não era sem tempo, dirão os moradores. Mas que o largo até parece "estranho", para quem se habituou a ver ali, meses a fio, aquela Adamastor de ferro, não tenham dúvidas. Realce-se o gesto da Câmara e perante tamanha satisfação, sou tentado a dizer: não percam a embalagem!

Embalem, arranquem, metam mãos à obra! Façam o

que têm a fazer, de uma vez, caramba! Decidam-se! Transformem a Devesa naquilo que ela merece. Limpem-na, de uma vez, da imundície de anos. Dêem-lhe uma nota de civilidade, canteiros com flores, árvores, graça. Expurguem-lhe o pó e a lama, de estios e de invernos. Reanimem, façam reaviver os moradores, incutam-lhe uma nova aragem de esperança, depois de décadas atrás de décadas ataviadas no mesmo suplício. Mudem-lhe o nome - à Devesa - de "rainha da sucata" para princesa da vida.

Custa assim tanto?
Mário Mendes

Revitalização para Amieira do Tejo



Até final do presente ano decorre a elaboração do Plano de Acção Local para a Revitalização de Amieira do Tejo, documento que sintetizará os projectos e acções, públicas ou privadas, necessárias ao desenvolvimento

tendo como "pano de fundo" a valorização do Património Histórico - diz uma nota informativa da Câmara de Nisa.

De acordo com a informação "está em funcionamento um Gabinete Local na

Informação e divulgação turística tem novo posto em Alpalhão



Em Alpalhão, na Devesa, foi inaugurado na passada quinta-feira, dia 8, um posto de informação e divulgação turística. O acto inaugural teve a presença do Secretário de Estado do Turismo e dos presidentes da Região de Turismo de S. Mamede, Câmara Municipal de Nisa e da Junta de Freguesia de Alpalhão, além de outras pessoas.

Situado num local estratégico da vila e junto à

Estrada Municipal que faz a ligação às Termas da Fadagosa de Nisa, esta nova infraestrutura, para além da informação geral de carácter turístico, está especialmente vocacionada para prestar todo o tipo de informações sobre a componente de Termalismo em vigor no concelho.

A entrada em funcionamento do novo Posto de Informação Turística em Alpalhão integra-se na rede de locais de

atendimento aos turistas e às pessoas em trânsito na região. Uma rede que integra o Posto de Turismo na sede do concelho, um posto de atendimento no IP2, junto à Barragem do Fratel e também na região de Lisboa, em Moscavide, foi recentemente criada a Casa do Concelho de Nisa para informação e convívio dos naturais do concelho e informação sobre a região aos potenciais visitantes.

Festas Populares em Arês

Arês vai estar em festa durante os dias 30 e 31 de Julho, 1 e 2 de Agosto. São os centenários festejos em honra de Santo António, este ano designados de Festas da Padroeira.

O programa começa na sexta-feira - dia 30 - com a abertura do bar e quermesse e o início dos festejos com música do Duo Fernando Alves. À meia noite, tourada à vara larga, após o que prosseguirá o baile até de madrugada.

No sábado, o desporto

marca presença com uma gincana de bicicleta, às 15 horas e atletismo, às 18.

O baile, a cargo do duo Paulo Lopes e Santos, de Estremoz e uma garraizada nocturna, com programa especial, completam o segundo dia de festejos.

No domingo, a Banda da Sociedade Filarmónica Alpalhoense, dará uma arruada, logo pela manhã, dando as Boas Festas à população da freguesia. Segue-se o peditório da colcha, missa solene, às 16 horas, seguida de procissão e

às 18 h tarde desportiva, com jogo da sueca, belho e tiro ao alvo. Às 22 horas, as "Estrelas da Noite" (Sousel) darão início ao baile, seguindo-se a actuação do Grupo de Cantares de Sousel, com música tradicional portuguesa.

Na segunda-feira, prosseguem as provas desportivas, com as finais de sueca, belho e tiro ao alvo. À noite, o duo musical de Estremoz, volta a marcar o ritmo do baile e à 1 da manhã actua o Rancho Folclórico "Cantarinhas de Nisa", após o que o baile retomará a sua animação para encerramento dos festejos.

A Comissão de Festas conta com o apoio da Junta de Freguesia de Arês e da Câmara Municipal de Nisa, tendo a funcionar durante os quatro dias da festa, um bar com bebidas frescas, frango assado, bifanas, espetadas, e petiscos variados.

Em Arês, a tradição ainda é o que era. Passe por lá. Divirta-se, mas, não abuse do álcool.

povoação, nas instalações da Casa do Balcão, local onde os técnicos dão seguimento às diversas vertentes em estudo.

Perspectiva-se que o trabalho a desenvolver decorra em consonância com os interesses e motivações das instituições e população local estabelecendo-se, assim, um Plano/Programa ajustado às

reais necessidades da freguesia.

Neste sentido - finaliza a nota informativa - "realizou-se uma reunião com a população local no passado dia 22 de Junho e têm vindo a ser estabelecidos contactos com os serviços municipais a fim de articular iniciativa e acção".

 CÂMARA MUNICIPAL DE NISA

exposições de pintura

PINTURA NAÏF

EM HOMENAGEM AO PINTOR NISENSE **AUGUSTO PINHEIRO**

[Colaboração da Galeria de Arte do Casino do Estoril]

NO CINE-TEATRO DE NISA

até 4 de Agosto



II BIENAL DE ARTES DO ALENTEJO

PINTORES ALENTEJANOS

[Organização da Casa do Alentejo]

NO EDIFÍCIO DAS ESCOLAS VELHAS EM ALPALHÃO

de 10 a 24 de Julho

Das 9H às 12h e das 18 às 21h



um Verão de Cultura...

Espaço Convívio
CONCELHO DE NISA

Produtos Regionais • Artesanato • Queijo de Nisa

*Agora os naturais do Concelho de Nisa
residentes na Grande Lisboa podem conviver,
saber as notícias da sua terra
e adquirir os nossos produtos regionais.*

*Barro, Bordados
Enchidos, Pão, Bolos e o famoso Queijo de Nisa...*



Rua Francisco Marques Beato, 46-A

1885 MOSCAVIDE Tel.: (01) 944 70 11

nisa 
Concelho Convívio

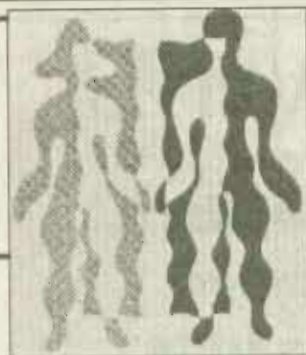

INFORMAÇÃO

DO CENTRO DE SAÚDE DE NISA - TEL. 412133

SIDA - Informar para proteger

O número de pessoas infectadas com o vírus da SIDA está a aumentar por todo o mundo.

O combate a este flagelo do nosso tempo é - como assinalou a Ministra da Saúde, na celebração do Dia Mundial da Sida - "uma tarefa enorme, que exige persistência e sentido de humanidade". Uma tarefa enorme, gigantesca, que todos atinge de igual modo, pois "o desafio da prevenção deverá fazer de cada um de nós um mensageiro da prudência e da adopção dos comportamentos adequados".

Mais de 30 milhões de pessoas infectadas com SIDA em todo o mundo, dos quais 20 milhões de casos conhecidos, em África, são números que se "justificam" pela falta de informação que alerte para os perigos da doença e pela ausência de meios para disponibilizar as acções de prevenção e os medicamentos existentes.

Se em África as principais vias de transmissão do VIH são através das relações sexuais entre homem e mulher, no Ocidente, registam-se, designadamente, por contágios através de relações homossexuais e do uso de drogas injectáveis.

A SIDA apresenta consequências negativas em todos os domínios da vida humana. Já não é um problema individual mas global. Deixa de fazer sentido a discriminação, pois, actualmente, muitas pessoas estão infectadas com o VIH sem se terem ainda apercebido disso.

Apesar dos múltiplos esforços da Organização Mundial de Saúde e de outras instituições, em investimentos nas áreas da prevenção e informação, as previsões para o ano 2000, mesmo considerando a sua falibilidade, continuam a não ser animadoras.

Linha SIDA

Coordenada pela Fundação Nossa Senhora do Bom Sucesso e financiada pela CNLCS (Comissão Nacional da Luta Contra a SIDA) existe também uma linha telefónica gratuita, a Linha SIDA. Desde que entrou em funcionamento, a Linha SIDA tem registado mais de 600 chamadas telefónicas mensais, com especial incidência nos meses de Verão. Do total das chamadas, 72,4% destinaram-se a procurar informação específica sobre a doença, sendo 27,3% sobre as vias de transmissão, 15,6% sobre o teste de rastreio do vírus, 11,2% sobre o local onde se pode efectuar o teste, 7,3% sobre os sintomas da SIDA, 6,1% sobre o vírus, 3,7% sobre o tratamento a efectuar e 1,2% deseja obter apoio médico.

Linha SIDA (Gratuita)

Tel: 0800 26 66 66

TELEFONES ÚTEIS

Numero nacional de Emergência	112
Centro de Saúde de Nisa (sede)	412133
Bombeiros Voluntários de Nisa	412103
Extensão de Alpalhão	742121
Extensão de Amieira do Tejo	457136
Extensão de Arêz.	748126
Extensão de Montalvão	743373
Extensão de Tolosa	79813
Hospital de Portalegre	330219
Hospital de Elvas	068/622225
Hospital de Évora	066/22133
Hospital de S. José	01/8860131
Hospital de Santa Maria	01/7975171

Dados alarmantes

Segundo as estatísticas da UNAIDS (Organismo das Nações Unidas para o Combate à SIDA), em todo o mundo, houve um aumento alarmante de infecções do VIH entre os jovens dos 10 aos 24 anos. De acordo com os dados:

- mais de 50% dos infectados com o vírus são jovens dos 10 aos 24 anos de idade;
- em cada minuto, cinco jovens são infectados com o vírus: isto significa 7000 jovens todos os dias ou 2,6 milhões cada ano;
- Dos 30,6 milhões de adultos e jovens infectados com o vírus, pelo menos um terço são jovens;
- Dos 30 milhões de pessoas que vivem com o VIH, 9 em cada 10 não sabem que estão infectadas.

Teste da SIDA: Testes gratuitos

Fazer o teste da SIDA constitui um tabu para muitas pessoas. O medo de estar infectado, as consequências sociais - o vírus não olha a caras nem a dinheiro - leva a que a maior parte da população se recuse a fazer o teste. Para combater este problema começam a surgir centros gratuitos que garantem o anonimato e a confidencialidade dos resultados.

Nesses centros, um profissional de saúde está

disponível para avaliar o risco de infecção pelo VIH, a oportunidade de fazer o teste e o significado e implicações do resultado.

O teste consiste num estudo laboratorial que permite saber se a pessoa está infectada pelo VIH, através da detecção de anticorpos, que foram produzidos pelo organismo, como reacção à presença do vírus.

Os resultados são anónimos, mas no caso de

serem positivos há a garantia do encaminhamento das pessoas para os tratamentos necessários.

Centro de Testes Voluntários e Anónimos do VIH
Fundação Nª Srª do Bom Sucesso
tel: (01) 303 14 27

Centro de Rastreio Anónimo
Rua de S. Ciro à Lapa, 36 - 1200 Lisboa
Funciona das 10 às 17,30h

Haja Saúde

Combater a ignorância, promover a saúde

O programa "Haja Saúde" foi lançado no dia 14 de Fevereiro - Dia dos Namorados - e partiu do pressuposto de que "a ignorância prejudica gravemente a saúde". O programa destina-se a jovens entre os 14 e 18 anos e resulta de uma parceria entre a Comissão Nacional de Luta Contra a SIDA e o Instituto Português da Juventude. Basicamente, procura "a promoção de estilos de vida saudáveis", adoptando o modelo de educação inter-

pares, pelo qual um primeiro grupo de jovens é sensibilizado e formado para depois educar os seus pares em matéria de saúde.

Nos primeiros meses de execução do programa, a principal aposta foi a sua divulgação nas escolas. Com vista a este objectivo foram dinamizados jogos que induzem à reflexão sobre valores, atitudes e comportamentos, designadamente aqueles que se relacionam com

a toxicodependência e com a SIDA.

O "Haja Saúde" tem como objectivo sensibilizar os jovens para o conceito de saúde, como é hoje entendido pela OMS: "o estado de completo bem estar físico, mental e social, e não apenas a mera ausência de doença".

SIDA - Informar para proteger

Trabalho apoiado na revista "Contra SIDA", da Comissão Nacional de Luta Contra a SIDA
Número 3 - Dezembro de 1998)

CENTRO DE SAÚDE DE NISA - SECTOR DE SAÚDE PÚBLICA

NOVO HORÁRIO DE VACINAÇÃO

Horas	2ª	3ª	4ª	5ª	6ª
9:00	Vacinação	S.Oral	Vacinação	At. Público	S. Escolar
9:00	Vacinação	S.Oral	Vacinação	Com.Fic.	S. Escolar
9:00	NESC	Vacinação	Com.Fic.	PEPT	Vacinação
9:00	NESC	Vacinação	Com.Fic.	PEPT	Vacinação

O Leitor dá cartas

Opinião

Solidariedade

Divulgar o património



Exmos Senhores
Melhores cumprimentos.
Assinante do "Jornal de Nisa", natural de Amieira do Tejo, e interessando-me por tudo quanto a esta interesse, decidi enviar duas notas para vossa apreciação, e posterior publicação, se assim o entenderem.

Quanto à primeira, sugeria a rubrica "Postais do Concelho" e representa a chegada a Amieira do Tejo, na sua viagem inaugural, da "camioneta da carreira".



Respeitante à segunda, sugeria: Conhece a ponte de Albarrol?

Devido ao acesso à Internet, ainda não ser acessível a muitas pessoas, entendemos ser de divulgar o texto respeitante à referida ponte, que se encontra na página dos Edifícios e Monumentos Nacionais. Sugeria depois, a publicação dos vários itens, com o acompanhamento da fotografia.

António de Sena

Nota da Redacção.

O assunto levantado pelo nosso assinante é pertinente e consta, aliás, dos nossos propósitos: introduzir algumas modificações nos "Postais do Concelho", nomeadamente, "explicando" com legenda, as fotos que se mostram. Por outro lado, o notável acervo monumental de que o concelho é possuidor não nos é indiferente. Em preparação está uma coluna, ou secção, aberta à participação dos leitores ou simples naturais do concelho, onde procuraremos divulgar os nossos monumentos, artes, costumes. E aqui deixamos um apelo: quem quiser colaborar, emprestando fotografias, por mais antigas que sejam, faça favor, nós agradecemos.

Como a enviada pelo nosso leitor António de Sena sobre a chegada da "camioneta da carreira", e que constitui, por si só, um elucidativo documento da época. Vamos ver se a qualidade da cópia, permite a sua publicação nesta mesma edição do jornal. Obrigado pela sua carta, pelo estímulo e pela colaboração. Escreva-nos mais vezes.

MM.

Cacheiro! Sede de Freguesia: "S. Matias do Cacheiro"... Concelho de Nisa... Distrito de Portalegre... Alto Alentejo... Portugal... Comunidade Europeia (?!).

Todas as Pessoas do Ca-cheiro reclamam água para beber. "Fonte existe"... "Fu-ro"... feito há alguns pares de anos. Mas água (só que fosse para beber!) em condições mínimas?... Em defesa da Saúde Pública!... (e não só). Essa não.

Negam-lhe esse bem de primeira necessidade. Indispensável à vivência de hoje.

Cacheiro, Sede da Freguesia de S. Matias do Ca-cheiro, não pertence à Co-munidade Europeia (!?).

Mas, é o fruto, a con-sequência de um "sistema de gestão do concelho", "sistema de governação do concelho", que caducou no mundo inteiro.

Mas, que (embora em fase de extermínio) ainda não abandonou o nosso querido concelho de Nisa. O seu fim (fim do sistema) também aqui chegará. Esperemos que em breve.

Quem disse que não caducou?

Meditemos, todos: Em que situação ficaram os países, por esse mundo fora, onde os "partidos comunistas" esteve-ram a governar?

Os que não ficaram na Fome, ficaram na Miséria; os que não ficaram na Miséria ficaram na Guerra!

Creio que ninguém se atreve a desmentir este facto. Mas, se assim não é, apontem-me um, um país, de qualquer parte do mundo que tenha fugido a esta situação.

Mas, mais, quanto mais tempo os "partidos comunistas" estiverem a governar, pior ficaram esses países.

É, assim, que está o Nosso Concelho de Nisa.

É, por isso, que não há água no Cacheiro.

A "gestão (?) do partido comunista", quer na Câmara Municipal, quer na Junta de Freguesia, em vez de resolver os problemas, agudiza-os. É ao "partido comunista" e ao seu modo de fazer gestão (ou anti-gestão) no Nosso Concelho a quem cabe toda a res-ponsabilidade.

E, às Pessoas, aos Amigos, aos Familiares, aos con-ter-râneos do Cacheiro, o mínimo que lhe podemos dar é "Soli-dariedade".

Pela minha parte além de solidariedade, todo o empenho; enquanto não houver água potável a correr nas torneiras do Cacheiro. José Francisco Duarte Semedo



ÉCOMARCHÉ Nisa

ESPECIAL NOVILHO

BIFE DE NOVILHO	1090\$00/kg
BIFE DA PÁ NOVILHO	945\$00/kg
COSTELETAS NOVILHO	1145\$00/kg
NOVILHO PARA ESTUFAR	745\$00/kg
NOVILHO PARA ASSAR	945\$00/Kg
NOVILHO PARA COZER C/ OSSO ...	549\$00/Kg



ÉCOMARCHÉ

Os Mosqueteiros

empregos

**EMPREGADOS/
EMPREGADAS
ADMITEM-SE**

Hotel na Barragem do Fratel - Nisa, precisa-se para reforçar os seus quadros

**EMPREGADOS/
EMPREGADAS PARA:**

Mesa, Recepção, Bar,
Cozinha, Jardim,
Quartos, Limpeza.

• Pode admitir-se Casal.
Damos Alojamento se necessário.
Damos preferência a pessoas da zona de Nisa.

Contactos: 045/457152/045 457160

vende-se

VENDE-SE
Prédio de Habitação
com comércio no R/C.
Ótimo local. Em Alpalhão.

Contactar: 0936 62 940 24,
0931 533 817 ou 045/ 204487

**SNACK - BAR
CASCATA**

Nova Gerência
PESTISCOS -
MARISCOS (SEMPRE FRESCOS)
Visite-nos

Praça da República, 73 Tel. 045/ 413550 - NISA

Diversos

Farmácia Martins Barata

Secção de:

**ORTOPEDIA
PERFUMARIA
VETERINÁRIA**

6050 NISA



Largo 5 de Outubro, 8 - Tel. 41003

**JOSÉ DE JESUS
PIRES LOURO**

OFICINA DE
REPARAÇÃO
DE AUTOMÓVEIS

Ponte de Santa Maria
Telef. 52190 - ARRONCHES

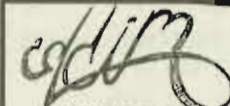

PAPELARIA NISENSE
Arquitectura desenho
design Informática música

Lº Heliodoro Salgado, 33
Tel/Fax (045) 429236
R. Júlio Basso, 24 - 6050 NISA

Restaurante

"A CHURRASQUEIRA"

João Manuel Serrinha da Fonseca

TODA A QUALIDADE DE GRELHADOS

Rua João Maria Porto, Lote 1

Tel. 045-413210

6050 NISA



MANUTENÇÃO AUTO, LDA.

PNEUS NOVOS E DE OCASIÃO / ALINHAMENTO DIRECÇÃO -
CALIBRAGEM - ESCAPES - AMORTECEDORES - LAVAGENS - BATERIAS -
ÓLEO GALP - MANUTENÇÃO AUTO

Rua Sidónio Pais 24 e 25 - 6050 Nisa Tel/ Fax: 045 412 613

ERVANÁRIA

HERBONISA

Produtos DIETÉTICOS e NATURAIS

Rua dos Combatentes da Grande Guerra, 46-A

Telef. 045 - 42365 6050 NISA

JOSÉ MARIA LEITÃO**BOMBAS SUBMERSÍVEIS E DE PRESSÃO**

REPARAÇÕES ELÉCTRICAS E CANALIZAÇÕES
MONTAGEM E ASSISTÊNCIA TÉCNICA

Largo 5 de Outubro, 9 - Telem 0931-4748475

6050 - 329 NISA

No século XVII

Uma prisão em Montalvão (I)

Tanto o estudo das prisões como do regime prisional numa perspectiva histórica não tem merecido em Portugal a atenção devida. Esta situação verifica-se para todas as épocas da nossa história, faltando na nossa bibliografia uma monografia que permita traçar a evolução do sistema de reclusão. O conhecimento que se possui sobre as condições em que viviam os encarcerados limita-se a umas breves considerações sobre as normas que deviam presidir na conduta dos oficiais de justiça encarregados de zelar pela segurança dos detidos. Encontramos, assim, nas *Ordenações Afonsinas* referências sobre diversas medidas de natureza legal as quais transitaram para as *Ordenações Manuelinas* e para as *Ordenações Filipinas* (1), mas as mesmas pela sua secura mal nos deixam antever o dia a dia e as condições especiais com que se debatiam os prisioneiros, do mesmo modo que se ignoram os meios de punição e de constrangimento físico que se utilizavam contra eles (2).

Um precioso documento existente no Arquivo da Câmara Municipal de Nisa, relativo ao Livro de Vereações da Câmara de Montalvão, correspondente ao ano de 1617 e que se reporta a uma entrega dos ferros da cadeia ao carcereiro Domingos Antunes permite-

nos conhecer de perto qual o espólio existente utilizado no aprisionamento dos detidos (3).

Acerca da vila de Montalvão escreve Pinho Leal que "D. Dinís Ihe mandou construir um castelo e cercar de muralhas, que tudo ainda existe, mas em estado de ruína, como quasi todas as outras fortificações portuguesas". Acrescenta, também este autor que a vila "foi cabeça de concelho por muitos anos, sendo este suprimido, depois de 1834. Tinha camara com 3 vereadores, Juiz ordinário e mais autoridades e empregados municipais. É povoação muito antiga, mas não se sabe quando nem por quem foi fundada". (4)

No que respeita ao número de habitantes sediados em Montalvão e seu termo lê-se no "Cadastro da População do Reino" de 1527 que "esta ujlja he do mestrado de Christo e esta comenda e remdas e jurdiçao por ell-rey noso senhor e tem hum castelo começado antigo junto da ujlja pera parte de Castela e tem o bispo da Guarda o qunto do dyzimos que tem Symaom de Sousa Dosem, tem huma freguesya e do qunto dos dyzimos tem o cabido o terço tyrando os reguemgos tem morados 153, termos em cassaes apartados 28. Somma os moradores desta ujlja e termo 181".

**ÓPTICA REIS**

Augusto Manuel de Jesus Reis

**EXAMES DE
OPTOMETRIA**

gratuitos por marcação prévia

LARGO ANTÓNIO JOSÉ LOURINHO, 8 - TEL. 202475

CENTRO COMERCIAL FONTEDEIRA, LOJA 6 e 65 - TEL. 207328

7300 PORTALEGRE

RUA MOUZINHO DE ALBUQUERQUE Nº 21 - TEL. 042/206346

7400 PONTE DE SOR

RUA 5 DE OUTUBRO, 22 - 22A - TELEF. 068/333501

7100 ESTREMOZ

Semana Desportiva com boa participação

Chegou ao fim mais uma "Semana Desportiva" promovida pelo sector de desporto da Câmara Municipal de Nisa, uma realização que tal como o "Mês Olímpico" e outras iniciativas, entrou já nos hábitos da população jovem e menos jovem do concelho. Em pleno mês de Julho e numa altura em que o apelo da praia, das férias e da água se faz mais sentir, 350 desportistas foram-no na prática e não apenas de bancada, competindo, jogando, confraternizando, através de diversas modalidades. O futebol, naturalmente, continuou a merecer as atenções, mas, de acordo com Arménio de Almeida, o vereador responsável pelo pelouro do desporto, esta é uma realidade que se procura mudar com a inclusão e oferta de um maior leque de modalidades que levem as crianças e os jovens a terem outras apetências e também praticarem outro tipo de desportos para que se sintam mais "vocacionados". A atestar esta intenção registou-se a participação no torneio de badminton, muito significativa e também o início, numa perspectiva se não inédita, pelo menos pouco comum, da aprendizagem do golfe, a iniciar já esta semana e que foi possível graças ao protocolo estabelecido entre diversas Câmaras do distrito e a organização responsável pelo campo de golfe da Amaia, em Marvão.

Mais de quarenta crianças e jovens

responderam afirmativamente e inscreveram-se para frequentar esta acção de aprendizagem e de contacto com o golfe. Uma adesão que deixa satisfeito o vereador do desporto, que no entanto, não esconde o seu desagrado perante diversas situações que encontrou e que gostaria de ver

diferentes. É o caso do projecto de dinamização da canoagem que, por falta de responsável técnico, estagnou, com material deixado praticamente ao abandono num barracão, numa modalidade que tinha já uma grande aceitação por parte de muitos jovens. O estado de algumas infraestruturas

desportivas também preocupa Arménio de Almeida que, sem os recursos anunciados para este sector vai gerindo como pode os eventos desportivos.

A situação do desporto no concelho será, de resto, tema para um melhor desenvolvimento em próxima edição do "Jornal de Nisa".



Os 40 anos do Hospital de Nisa A doação dos terrenos: uma rectificação

Após a publicação, na edição anterior do JN, do texto de José Manuel Fonseca sobre os 40 anos do Hospital de Nisa, vários leitores se nos dirigiram, informando sobre a doação dos terrenos onde foi construído o Hospital e pe-dindo a necessária rectificação sobre o teor, nesse aspecto, do texto. De acordo com essas informações que reputamos de fidedignas e sem a "luz" que o autor do texto não deixará, necessariamente, de fazer sobre o assunto, esclarecemos que os terrenos onde se implantou o Hospital da Misericórdia de Nisa, foram doados pelo proprietário dos mesmos, o senhor Rui Fragoso.

Um esclarecimento que se adiciona, sem qualquer constrangimento e por amor à verdade, regra básica e indispensável a qualquer publicação diga desse nome e que quer manter com os leitores uma relação fiel e verdadeira.

O director

CINE TEATRO DE NISA
(TELEF. 429260)

VÁ AO CINEMA

17 e 18 Julho às 21,45h
O suspeito da rua Arlington

24 e 25 Julho às 21,45h
Matrix

c/ Keanu Reeves e
Laurence Fishburne

Futebol de A a Z

H - HUMOR - O futebol é uma bela coisa para a gente se divertir, quer a jogar, quer a ver jogar os outros. De preferência a jogar. É um belo pretexto para conhecer novos amigos os que jogam do nosso lado como os do outro lado. E só assim é porque não podem chutar todos para o mesmo lado; isso não tinha graça nenhuma. Ora o que é preciso é que o futebol tenha graça, que toda a gente vá bem disposta para o futebol e venha de lá ainda mais bem disposta, por ter passado um bom bocado. Quando se ganha, é fácil ter essa boa disposição. Quando se perde, é mais difícil, mas é isso mesmo que se pretende alcançar... Que todos sejam como aquele que dizia: "Quando chegámos ao intervalo a perder por 13-0, vimos logo que estávamos em dia de azar e que já não devíamos recuperar"...

Seja bem-vindo ao
Jeronimu's

B A R

R. Alexandre Hercufano - Telef. (045)
429104 - 6050 NISA

Autarquias vão à pesca

O Convívio de Pesca Inter-Autarquias vai realizar-se no dia 31 de Julho, na Barragem da Póvoa e Meadas. A organização desta prova desportiva e de convívio profissional é da responsabilidade do Centro Social e Cultural do Município de Nisa e as inscrições terão de ser feitas até ao dia 23 de Julho naquela associação.

Jogos tradicionais em marcha

Cinquenta e duas equipas apresentaram-se a competir no 19º torneio da temporada, organizado pela Juventude Gavionense, que apurou os seguintes resultados:

- 1º - Manuel Ratinho/Humberto Olivença - ARC Sousel
- 2º - Casimiro de Matos/Carlos Courela - CCC Arriachas
- 3º - Aurélio Ventura/João Bento - CC Figueira e Barros

Classificação geral

- 1º - João Casqueiro/Joaquim Cardoso - Junta de Freguesia do Cano
- 2º - Aurélio Ventura/João Bento - CC Figueira e Barros
- 3º - Joaquim Lopes/António Gomes - Junta de Freguesia E. Santo - Nisa

União dos Sindicatos de Portalegre

1º Grande Convívio Piscatório

A União dos Sindicatos de Portalegre - CGTP/IN leva a efeito no próximo dia 25 de Julho, na Barragem do Pego, perto de Cabeço de Vide, o 1º Grande Convívio Piscatório. Proporcionar um dia de franco convívio entre a família sindicalista e os trabalhadores em geral, é o objectivo desta iniciativa que tem a concentração marcada para as 7 horas da manhã na Barragem do Cego. O concurso de pesca inicia-se às 8 horas e as inscrições ao preço de 1500 escudos para maiores de 16 anos, e de mil escudos para os restantes, incluindo senhoras e não pescadores, dão direito à sardinhada que fará as "honras" do almoço-convívio. Como é habitual nestas provas não faltarão os prémios para os melhores classificados e premiando a presença em tão significativo encontro.

Quem quer destruir a Fonte do Cego?

Exmo senhor director do "Jornal de Nisa"

Em primeiro lugar os meus cumprimentos e votos de mui-tos anos de vida para este quinzenário da nossa terra.

Ausente em Lisboa, vou sempre que posso a Nisa, rever a família e manter o contacto com os amigos de infância.

Numa das últimas deslo-cações à "Corte das Areais" fui à Fonte do Cego, um lugar aprazível e que se mostrava bem arranjado. Mas desta vez não gostei do que vi. Encontrei a torneira aberta, mal deitando água, pois certamente a que havia no depósito tinha corrido desaproveitadamente, ao desbarato e sem controlo. É um crime, numa época em que a água se considera um bem tão precioso e em que a sua qualidade é tão discutível deixar correr assim, sem "rei nem roque" uma fonte que serve para as necessidades do abastecimento público, pelo menos para beber, e que por ser pública não devia servir interesses privados.

Mas a minha indignação, infelizmente, não se ficou por ali. Os marcos que a Junta tinha colocado de protecção à zona das mesas, dos assentos e da própria fonte, estavam no chão, derrubados, intencionalmente, por quem, por como-dismo e sem ponta de

respeito pelos nisenses, quis chegar com viatura (camioneta ou tractor) mais perto do fio de água.

A água é um bem precioso e em Nisa todos os meus conceterrâneos sabem isso.

A Junta de Freguesia depois e muito bem, ter recuperado o local não pode deixar que o mesmo sirva de espaço de "divertimento" a pessoas de baixo índole e que nem sequer têm consideração pelos seus concidadãos. A água é um bem precioso e com o calor e a qualidade da que sai das torneiras da rede, a da Fonte do Cego, como outras em redor de Nisa, presta um grande serviço à população nisenense.

Velar para que seja pública e que a sua má utilização não prejudique a população é um dever não só das autoridades como dos representantes elei-tos pelo povo.

Gostaria de na minha pró-xima visita e abastecimento de água na Fonte do Cego, que as coisas estivessem diferentes, para melhor. Era sinal de que esta minha carta de indignação tinha sido ouvida.

Obrigado senhor director pelo espaço que lhe tomei, e despeço-me apresentando os melhores cumprimentos.

Leitor devidamente identificado

VI Maratona de Azay le Rideau

Realizou-se no dia 27 de Junho, em Azay-le-Rideau, a VI a Maratona do Val de la Loire, uma prova de atletismo já reconhecida internacional-mente, dado que nela parti-cipam, habitualmente, muitos atletas estrangeiros vindos de diversos países da Comuni-dade Europeia. Os atletas portugueses residentes nesta região, também marcaram presença não deixando ficar os seus créditos por "canetas" alheias, competindo ao lado de grandes nomes do atletismo francês, de nível internacional como Maria Rebelo, 38 inter-nacionalizações e 7 títulos de campeã de França ou Noel Tijou, 56 internacionalizações e recordista dos

10.000metros. Cerca de mil atletas de ambos os sexos, perfilaram-se na meta para percorrerem os mais de 42 quilómetros da prova, sendo o tiro de partida dado pelo presidente da Câmara de Azay.

A auienação não faltou dando o condimento festivo a esta Maratona. Grupos musi-cais, "marjoretts", uma parada carnavalesca, cantores, a Orquestra de Azay-Chinon com 60 músicos, tudo se conjugou para ligar esta prova desportiva às comemorações do Ano Balzac, celebrado na região que o escritor nas suas obras tanto immortalizou.

POSTAIS do Concelho

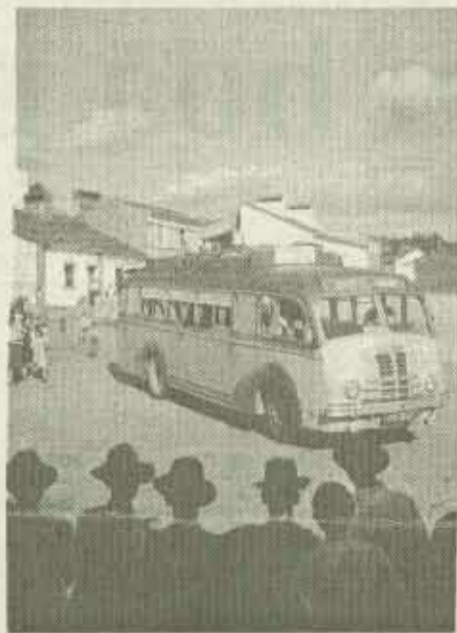

MEMÓRIAS DO TEMPO
A chegada da "camioneta de carreira" a Amieira do Tejo



MARCA	MODELO	Nº DE REGISTAR	ANO	EXTRAS
ALFA ROMEO	33 1.3ie	5	1992	VE,FC,ACD,DA,RÁDIO CD,LL
BMW	318 IS	4	1994	VE,FC,ACD,DA,ABS,AIR BAG,EE
BMW	316i	4	1993	VE,FC,ACD,DA,ABS,AIR BAG,LL
BMW	316i	4	Dec 91	VE,FC,DA,ACD,ABS,LL,TA,ALARME
BMW	318 TDS COMPACT	3	1997	VE,FC,ACD,DA,ABS,AIR BAG,LL
CITROEN	XANTIA 1.6 BX	5	1994	VE,FC,ACD,DA,RÁDIO
CITROEN	AX 10 RF	5	1992	
CITROEN	AX 14 TRJ	5	1990	
FIAT	PUNTO CARRILET	3	1996	VE,FC,RÁDIO
FIAT	PALJO WEEKEND	5	1998	DA,VE,FC,RÁDIO,AIR BAG
FIAT	PANDA	3	1992	RÁDIO
FIAT	PANDA 1.0 CLX Fin	3	1993	RÁDIO
FORD	MONDEO 1.6 GLX	5	1993	VE,FC,DA,ACD,AIR BAG,TA,RÁDIO
FORD	FIESTA 1.1 CL	3	1993	RÁDIO
FORD	FIESTA 1.8 D 2 Lug	3	1990	RÁDIO
FORD	FIESTA 1.1 CL	5	1991	TA
HONDA	CR-V ES AUF	5	1998	VE,FC,DA,TA,LL,2XAIR BAG,ACD,ABS
HONDA	CIVIC 1.5i LS	4	1996	VE,FC,DA,ACD,EE,2 X AIR BAG
HONDA	CIVIC 1.4 EX	3	1994	VE,FC,TA,ACD,DA,EE,RÁDIO
HONDA	CIVIC 1.4i	5	1995	VE,FC,EE,DA,ACD
NISSAN	CARIMA 1.6 GLX	4	Nov 97	VE,FC,ACD,DA,LL,RÁDIO,AIR BAG
NISSAN	PATROL	3	1993	DA,RÁDIO,9 LUG
NISSAN	PRIMERA 1.6 SLX	5	1992	VE,FC,DA,EE,RÁDIO
OPEL	ASTRA CARAVAN 1.7 TDS	5	1997	VE,FC,DA,EE,LL,RÁDIO,AIR BAG
OPEL	ASTRA 1.4 RIO	4	1996	VE,FC,ACD,DA,AIR BAG
OPEL	CORSA 1.7 D 2 Lug	3	1997	RÁDIO,VE
OPEL	ASTRA VAN 2 Lug	3	1993	RÁDIO,DA
PEUGEOT	605 SV TD	4	1992	FULL EXTRAS
PEUGEOT	205 QIR	5	1988	VE,FC,TA
PEUGEOT	205 LOOK	3	1993	RÁDIO
PEUGEOT	309 PROPE	5	1987	
RANGE ROVER	CLASSIC 2.5 TDE SP	5	Dec 94	FULL EXTRAS
RENAULT	MÉGANIE 1.4 RN	5	1996	VE,FC,DA,RÁDIO
RENAULT	5 GTD	5	1987	LL
RENAULT	CLIO 1.2 WIND	3	1993	RÁDIO
RENAULT	CLIO 1.1 RL	5	1990	
ROVER	414 OS	4	1994	VE,DA,FC,TA,ACD
ROVER	214 LR	5	1994	VE,FC,DA,ACD,TA,RÁDIO
ROVER	214 SI	5	1994	VE,FC,DA,ACD
TOYOTA	STARLET	3	1987	
TOYOTA	COROLLA 1.3 XLI	5	1992	VE,FC,ACD,DA
TOYOTA	COROLLA 1.3 XLI	5	1995	VE,FC,ACD,DA,EE,ALARME
VEAT	TOLEDO 1.6 GLX	4	1992	VE,FC,DA,RÁDIO,ALARME
VOLKSWAGEN	POLO	5	1996	RÁDIO
VOLKSWAGEN	POLO	5	1998	DA,AIR BAG
VOLKSWAGEN	PASSAT GT 1.8 16 V	4	1989	VE,FC,ACD,ABS,TA,LL,ALARME

Rua de Olivença, nº 16A e Nº 32 (Junto à Casa de Saúde)
Telef.Fax.: (045) 331825 *** Telemóvel 0931 - 9313857 -
7300 PORTALEGRE
CRÉDITO SEM ENTRADA ATÉ 60 MESES

FICHA TÉCNICA
JORNAL DE NISA
Quinzenal
Largo do Município, nº 35 - 1º
7300 Portalegre

Director-Fundador: Mário Mendes

Colaboradores: Mário Mendes, Luís Pedro, Zé de Nisa, Joaquim Maurício, Patrícia Porto, José Murta, João da Cruz e Florinda Fortunato, Curado da Silva.

Correspondentes
França - António Conicha
Tolosa - Carlos Silva
Portalegre - Francisco Graça Ferreira
Amieira do Tejo - Jorge Pires

Edições Fonte Nova -Publiarvis
Largo do Município, nº 35 - 1º
7300 Portalegre
Telef. (045) 300740 Fax: 300748

ADMINISTRAÇÃO
Largo do Município, nº 35-1º
7300 Portalegre
Telef. (045) 300740 Fax 300748

Redacção:
Apartado 67 - 6050 Nisa

Composição e Impressão
PUBLIARVIS, LDA

Tiragem: 1000 exemplares

JORNAL DE NISA
Largo do Município, 35-1º
7300 Portalegre

ASSINATURAS
Anual - 2.500\$00

Nome _____

Morada _____

Localidade _____

Código Postal _____

NOTA: Os cheques devem ser emitidos em nome PUBLIARVIS.